

San

Clemente | informa

Periodico dell'Amministrazione Comunale di San Clemente

Dicembre 2008
Anno 8 - Numero 33



Nuova zona industriale di S.Andrea in Casale: il Sindaco presenta le novità

Ultimi mesi piuttosto intensi per l'Amministrazione Comunale di San Clemente. Il Sindaco cala il poker d'assi e traccia le linee guida per la realizzazione del nuovo parco delle attività economiche e produttive di S.Andrea in Casale.

Un nuovo accordo di programma con la Provincia di Rimini, la certezza della realizzazione del Ponte sul Conca, la progettazione di un nuovo paese e un nuovo amministratore per la società di gestione della zona industriale sono le novità più rilevanti dell'autunno sanclementese.

Segue a pagina 2 ►►



in questo numero

Nuova zona industriale di S.Andrea in Casale: il Sindaco presenta le novità	2
Emergenze abitative: l'Amministrazione in prima linea per un importante progetto pilota	4
Area Ghigi: il Ministero ha autorizzato la cessione delle aree per la realizzazione delle opere pubbliche	6
Concluse due importanti gare per nuovi lavori pubblici	6
La "Casa della Cultura"	7
La "Casa della Cultura"... come la vorresti tu	8
Piantina di San Clemente	9
Rinasce il Borgo storico di Agello	13
Nuova rotatoria via Ca' Bacchino-via Trado, approvato il progetto definitivo	14
Bando energia solare	15
Nuovi orari di apertura ufficio tributi	15
Gruppo "Insieme per San Clemente"	17
Gruppo "Obiettivo San Clemente Oggi"	17
Gruppo "Centro sinistra per San Clemente"	18
L'Amministrazione Comunale e la Polizia Locale dell'Unione Valconca "in campo" per l'educazione stradale	18
Iniziative natalizie	19

Nuova zona industriale di S.Andrea in Casale: il Sindaco presenta le novità

Segue da pagina 1 ►►

“Da anni stiamo lavorando affinché la nuova zona industriale sia anche un’occasione di ricchezza per tutta la cittadinanza, non solo in termini economici ma anche e soprattutto in termini di servizi - dichiara il Sindaco Christian D’Andrea - **Creare un paese** è lo slogan che inseguiamo da tempo ed oggi le condizioni per farlo realmente sono davvero concrete. Inoltre, con la nomina di Costante Migani, nuovo amministratore della S.Andrea

Servizi srl, possiamo dire di aver dato una marcia in più alla realizzazione dei nostri progetti”.

Entrando nel dettaglio:

Il nuovo accordo di programma stipulato fra la Provincia di Rimini, la S.Andrea Servizi srl ed il Comune prevede la realizzazione di oltre 600.000 metri quadrati di area destinati alla realizzazione del nuovo parco per le attività economiche e produttive della zona sud della provincia di Rimini. Assieme



alla zona di Raibano infatti, il PTCP individua, già dal 2001, una buona parte di territorio destinata ad industrie ed artigiani servita dalla nuova viabilità provinciale. Il nuovo

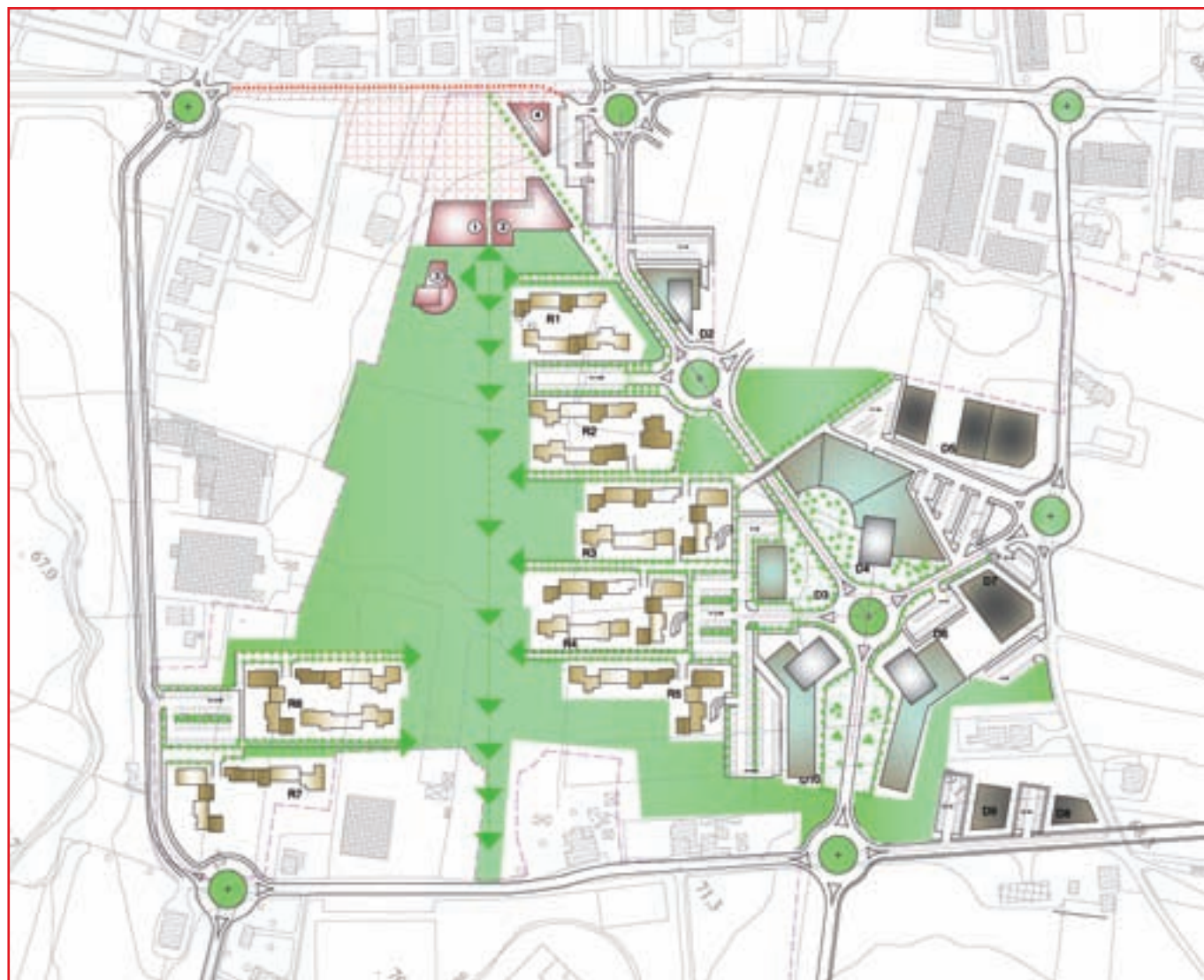



luoghi di ritrovo – questo il nostro obiettivo. Per questo la nascita della nuova zona industriale coinciderà con la nascita di una piazza, del nuovo asilo nido, del nuovo grande parco urbano, del nuovo centro servizi nel quale potranno trovare dimora tutte le attività che oggi sono dislocate lungo la strada provinciale – ribadisce il Sindaco. Unitamente a questo stiamo pensando all'intera riqualificazione dell'area Ghigi. Abbiamo detto stop a nuove metrature, oggi pensiamo alla sua riqualificazione. Tutto ciò avverrà mettendo in comunicazione le due parti di paese ma con una novità assoluta. Non sarà più la strada provinciale l'asse portante dei prossimi anni. Anzi; la zona industriale creerà anche una nuova viabilità interna con una vera e propria circonvallazione che superi l'attuale tracciato della strada provinciale 35".

accordo fissa i termini urbanistici che saranno la base per la predisposizione del Piano Urbanistico Attuativo, attualmente in corso ad opera dell'Arch. Paolo Spada.

Questi i numeri:

superficie territoriale complessiva 604.000 metri quadrati di cui

- 220.000 metri quadrati di superficie utile destinati all'insediamento delle attività artigianali ed industriali

- 44.000 metri quadrati di superficie utile destinati ad uso direzionale

- 187.000 metri quadrati destinati a verde e parcheggi.

(per maggiori dettagli è possibile reperire l'intera documentazione dell'accordo presso gli uffici comunali)

Il nuovo ponte sul fiume Conca si farà. La nuova viabilità provinciale, per la quale è previsto un investimento di circa 13 milioni di euro, sarà il nodo di collegamento fondamentale con il casello autostradale di Cattolica rendendo raggiungibile

la nuova zona industriale ed artigianale in pochi minuti. Inoltre questo nuovo tracciato libererà la frazione di Ca' Renzino (S.Andrea in Casale) dal traffico pesante della Ceramica Del Conca, ad oggi la più grande ed importante azienda della nostra vallata. Ad oggi sono concluse le procedure espropriative e l'area di intervento è già stata "picchettata" nel mese di novembre

Il Piano Urbanistico Attuativo della nuova zona sta procedendo a ritmi serrati. La sua adozione è prevista in Consiglio Comunale entro febbraio-marzo 2009 a conclusione delle procedure necessarie per la redazione della Valutazione di sostenibilità Ambientale. Attenzione all'ambiente, utilizzo di energie alternative, creazione di un bosco urbano saranno il contorno alla nuova idea di paese che sta nascendo con l'impulso, economico ed urbanistico, della nuova zona industriale. "Creare un paese significa creare luoghi di aggregazione e



La **S.Andrea Servizi** srl, società di gestione della nuova area ha un nuovo amministratore unico. E' stato chiamato alla guida della società attuatrice dell'area composta da Comune, Provincia e Camera di Commercio, **Costante Migani**, noto e stimato professionista residente a San Clemente. 60 anni, sposato, due figli, decennale esperienza come funzionario e dirigente di banca, tragherà la società dalla fase progettuale alla vera e propria fase operativa. Parallelamente al Pua si procederà alla predisposizione del budget operativo della nuova area unitamente alla richiesta di finanziamenti per l'acquisizione delle aree e per le urbanizzazioni delle stesse.

Emergenze abitative: l'Amministrazione in prima linea per un importante progetto pilota

L'amministrazione Comunale, assieme alla Provincia di Rimini, ha avviato un progetto per l'ottenimento di finanziamenti presso la Regione Emilia Romagna per interventi nel settore sociale e di assistenza alle famiglie in particolari condizioni di disagio. In particolare è stato predisposto un progetto per la realizzazione di abitazioni per rispondere alle emergenze di tipo abitativo che, sempre più frequentemente, si presentano nel nostro territorio comunale.

Lo studio di fattibilità in oggetto è stato effettuato dall'Architetto Piero Barbanti di Riccione e riguarda l'area in adiacenza al polo sportivo. Questa area è stata individuata per la grande predominanza di aree verdi e per la presenza di una casa colonica in stato di avanzato degrado; tale casa verrà recuperata in quanto storico-documentale.

Questo studio pilota avrà la finalità di ottenere finanziamenti per la realizzazione di due moduli di 30 e 50 metri quadrati che verranno destinati in casi di emer-

genze abitative ma che possano uscire dai costi classici delle abitazioni tradizionali pur mantenendone tutte le caratteristiche di funzionalità e di accoglienza. Questo progetto pilota ha riscosso notevole successo anche alla Mostra Triennale di Milano; da qui la disponibilità della nostra Amministrazione a passare da un semplice progetto alla possibilità che divenga realtà. L'idea progettuale parte dalla considerazione che la casa colonica possa diventare matrice di un nuovo impianto a forma di C con corte aperta sulla campagna, mentre dal lato della strada e dagli altri due si creerà un effetto di parziale chiusura.

Un lato sarà occupato dalla stessa casa colonica, mentre gli altri due da due nuovi Moduli abitativi a due livelli (presi dal progetto di Concorso "La Casa per tutti").

La corte diventa cerniera e crea uno spazio semi-pubblico su cui si affacciano le funzioni poste sui tre lati. L'impianto a C consente di dare alla corte diverse con-

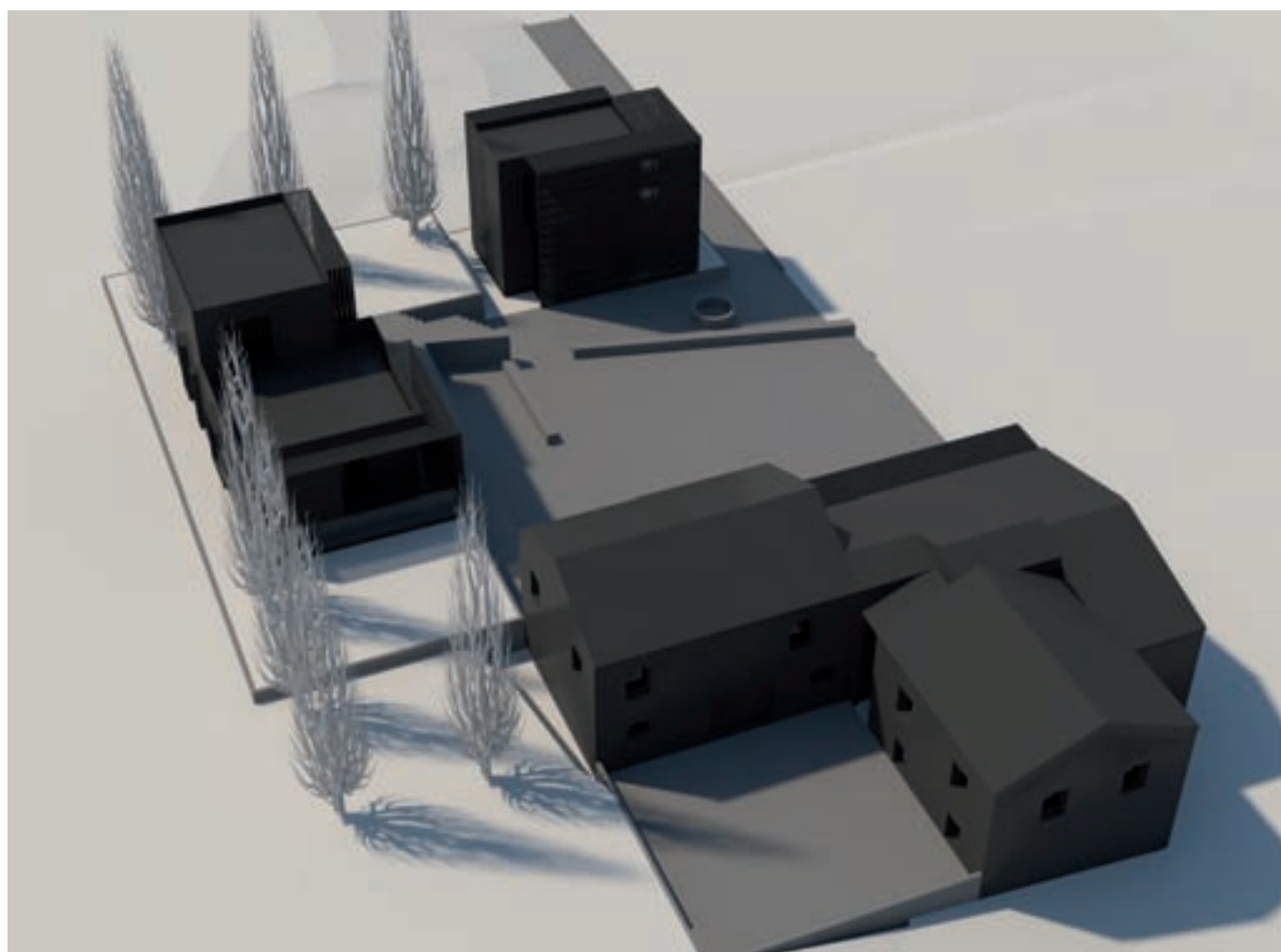

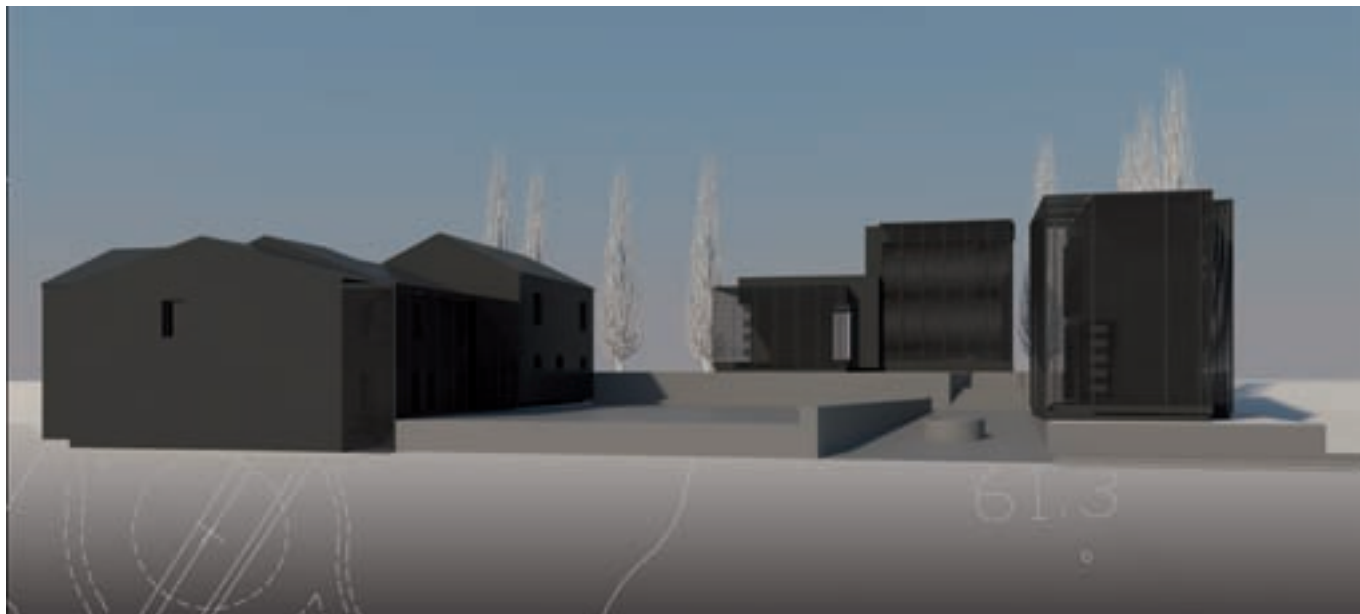

notazioni: funzionale (si può utilizzare come spazio pubblico), distributiva (smistamento dei percorsi) e simbolica (centro dell'impianto urbanistico).

Si è deciso anche di non apportare grosse escavazioni alle pendenze attuali; i nuovi manufatti si appoggeranno sul terreno esistente.

Essendo già immersi in un ambito rurale le sistemazioni a prato e le alberature sono progettate con criteri di estrema razionalità.

I pioppi cipressini sono posti a ricucire gli intervalli spaziali esistenti tra gli edifici e avranno una duplice funzione: chiudere con barriere verdi la vista dalla strada e, quelli posti a sud-ovest, limitare il soleggiamento nei mesi più caldi dell'anno.

E' prevista una cisterna completamente interrata per il recupero dell'acqua piovana proveniente dalla piazza con la quale innaffiare i giardini e pulire i percorsi esterni. I due Moduli abitativi saranno dotati di tetti verdi che creeranno una coibentazione termica all'interno e raffrescheranno nei mesi estivi. Le pareti verticali sono dotate di isolante interno e ventilazione naturale che consente un risparmio energetico e un benessere all'interno. Le parti a sud ed ovest sono dotate da brise-soleil in doghe orizzontale di legno che riducono l'irraggiamento solare. È possibile anche utilizzare celle fotovoltaiche per la produzione di energia elettrica tramite l'installazione a terra di moduli a sud della casa colonica.

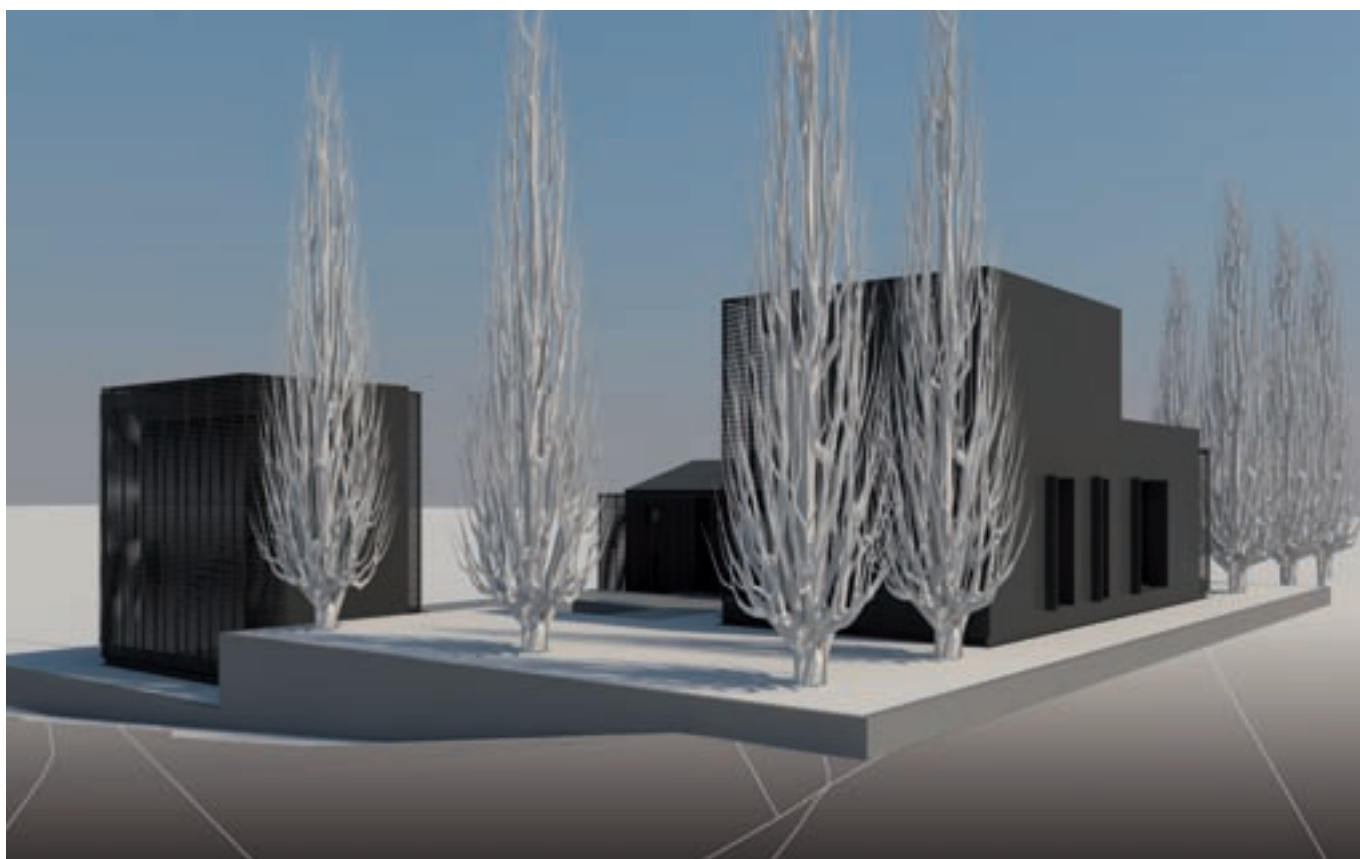

Area Ghigi: il Ministero ha autorizzato la cessione delle aree per la realizzazione delle opere pubbliche



Il Sindaco di San Clemente – Christian D’Andrea – ha inviato una nota ai commissari liquidatori dell’ex pastificio Ghigi richiedendo la disponibilità delle aree adiacenti ai comparti residenziali per la realizzazione delle opere di urbanizzazione necessarie ai cittadini residenti e mai realizzate dalla società.

E’ infatti ormai certo il benessere del Ministero delle Attività Produttive il quale, con una lettera del Dr. Francesco Saverio Leone (responsabile della Direzione Generale per le Piccole e Medie Imprese e gli Enti Cooperativi) ha autorizzato i commissari liquidatori alla cessione di tutte le aree necessarie per la realizzazione delle varie opere.

L’Amministrazione comunale ha nel frattempo predisposto i progetti definitivi per intervenire celermente sull’area confermando la disponibilità economica di circa 300.000 euro per la realizzazione di un parcheggio con circa 50 posti auto, completamento delle opere fognarie e conclusione delle opere di asfaltatura. I lavori inizieranno appena avvenuta la cessione delle aree sopra citate.

Concluse due importanti gare per nuovi lavori pubblici

Si sono concluse nel mese di novembre i lavori di appaltatura di due importanti opere pubbliche sul nostro territorio comunale. L’ATI S.C.R. ITALIA S.r.l. di Pesaro (Capogruppo), FRANCA GIORGIO S.r.l. di Pesaro (Mandante), ELISPORT COSTRUZIONI S.r.l. di Senigallia (Mandante) si è aggiudicata i lavori di ristrutturazione delle mura del capoluogo e della realizzazione e riscoperta del vecchio fossato. Questi lavori, che serviranno a ridare ancora più splendore alle nostre belle mura malatestiane prevederanno anche la realizzazione di percorsi pedonali e la nuova ripiantumazione di alberi attorno alle mura. Sempre della provincia di Pesaro è la ditta che si è aggiudicata i lavori di realizzazione di accesso carrabile,



recinzione e realizzazione della nuova piazzetta all’interno del nostro polo sportivo di S.Andrea in Casale.

La “Casa della Cultura”

Ha finalmente preso vita l'ambizioso ed inorgogliente progetto che ha preso il nome di CASA DELLA CULTURA del Comune di San Clemente. La sua realizzazione testimonia la rinnovata attenzione dell'Amministrazione nei confronti delle tematiche culturali che da sempre permeano il territorio della Valconca.

I lavori, è proprio il caso di chiamarli così, hanno richiesto quasi tre anni: dalla fase di progettazione alla ricerca dell'immobile adatto all'abbisogna, fino al recupero e adattamento dello stesso alle esigenze specifiche.

Ecco quindi risorgere dalle proprie ceneri il civico 3 di Piazza Mazzini, orgoglioso di ospitare la CASA DELLA CULTURA del Comune di San Clemente, tangibile - e fruibile - punto di incontro dei tanti concittadini interessati e ideale trampolino di lancio per le future, numerose iniziative culturali che ospiterà.

La scelta della locazione non è casuale; a breve infatti inizieranno i lavori di restauro della facciata del palazzo del municipio, ultimo in ordine cronologico a godere dell'intervento di recupero, ed entro pochi mesi quindi il centro storico verrà riportato ai fasti che merita. Quale migliore occasione quindi per tenere a battesimo anche la neonata CASA DELLA CULTURA.

Cultura a tutto tondo: una moderna biblioteca collegata in rete con il circuito romagnolo per garantire un patrimonio librario sostanzialmente infinito, internet point, sale di lettura, centro di ritrovo per le Associazioni Culturali del Comune, ma anche sala per iniziative varie, mostre esposizioni, cineforum,...

Ovviamente, tutto ciò è nato con l'obiettivo di coinvolgere la cittadinanza e mettere a disposizione uno spazio comune di accrescimento personale; in quest'ottica è stato creato anche il PROGETTO CULTURA, un contenitore che riunisce le esperienze e le competenze di esperti interni ed esterni e che ha l'obiettivo di rendere concreti i progetti ed i suggerimenti nati sia dall'Amministrazione sia dai singoli cittadini.

Questo ambizioso progetto sta prendendo vita, forma



e sostanza proprio in questi mesi. È certamente stato un percorso lungo dovuto alle difficoltà del restauro di un edificio “Importante” dal punto di vista della sua dislocazione che ha necessitato di tante attenzioni - dichiara il Sindaco Christian D'Andrea.- Ma oggi siamo orgogliosi di aprire questo centro, di aver posto le basi embrionali per puntare alla crescita culturale, di aggregazione della nostra cittadina. Abbiamo già attivato il Consiglio Comunale Ragazzi per conoscere meglio le loro esigenze e cosa vorrebbero da questo progetto, poi passeremo a consultare l'intera cittadinanza.

A breve quindi la CASA DELLA CULTURA verrà inaugurata. Come detto vorrà essere vicina al cittadino, una sorta di polo culturale cucito addosso. L'amministrazione infatti ha optato per la coraggiosa scelta di accogliere tutte le istanze, i suggerimenti ed i consigli della cittadinanza e renderla, nei limiti del possibile, l'esatta rappresentazione di tutto ciò. Sul retro della pagina potrete trovare un breve questionario che vi consente proprio di dire la vostra. Non a caso si intitola ““LA CASA DELLA CULTURA... COME LA VORRESTI TU””.

La “Casa della Cultura”... come la vorresti tu

Cara cittadina, caro cittadino, come hai letto in questo numero di “San Clemente informa” l’Amministrazione Comunale è estremamente orgogliosa di informarti che dopo anni di impegno, investimenti e qualche peripezia burocratica a brevissimo vedrà la luce la nuova CASA DELLA CULTURA di San Clemente.

Desideriamo che sia in sintonia il più possibile con le esigenze, le aspirazioni e le passioni dei cittadini, per questo riteniamo molto utile anche la tua opinione. Ti preghiamo quindi di dedicare qualche minuto del tuo tempo alla compilazione del questionario che trovi di seguito. Le informazioni che ci darai saranno valutate con la massima considerazione e quando a breve ci sarà l’inaugurazione della CASA DELLA CULTURA, certamente la sentirai un po’ più tua.

Ti ricordiamo che potrai inoltrarci il questionario cartaceo compilato:

- imbucandolo nella cassetta delle lettere della CASA DELLA CULTURA in Piazza Mazzini 3, nel centro storico di San Clemente;

- via fax al numero 0541 980710, all’attenzione del PROGETTO CULTURA.

Se invece hai dimestichezza con internet puoi collegarti al sito del Comune, www.sanclemente.it, cliccare il banner PROGETTO CULTURA e seguire le istruzioni per compilare il questionario direttamente lì.

Grazie per il prezioso aiuto.

L’Amministrazione Comunale

QUESTIONARIO

N.B. Puoi barrare più di una casella.

Nome e cognome _____ Indirizzo _____ (dati facoltativi)

Premesso che per motivi di spazio non possiamo avere una biblioteca fornitissima, che genere di libri vorresti trovare?

- | | | | | |
|-------------------------------------|----------------------------------|-------------------------------------|-------------------------------------|--------------------------------------|
| <input type="checkbox"/> CLASSICI | <input type="checkbox"/> ROMANZI | <input type="checkbox"/> AVVENTURA | <input type="checkbox"/> GIALLI | <input type="checkbox"/> SAGGI |
| <input type="checkbox"/> FANTASTICI | <input type="checkbox"/> FIABE | <input type="checkbox"/> DIALETTALI | <input type="checkbox"/> SCOLASTICI | <input type="checkbox"/> ALTRO _____ |

Come ogni centro culturale che si rispetti deve avere anche altro. Quali altre forme d’arte (e non solo) vorresti trovare?

- | | | | | |
|---------------------------------|---------------------------------|-------------------------------------|----------------------------------|--------------------------------------|
| <input type="checkbox"/> TEATRO | <input type="checkbox"/> MUSICA | <input type="checkbox"/> POESIA | <input type="checkbox"/> PITTURA | <input type="checkbox"/> FOTOGRAFIA |
| <input type="checkbox"/> FILM | <input type="checkbox"/> DANZA | <input type="checkbox"/> CONFERENZE | <input type="checkbox"/> RITROVO | <input type="checkbox"/> ALTRO _____ |

Premesso che sarà impossibile garantire un’apertura per l’intera giornata, quale orario preferiresti?

- | | | | | |
|---|---|---|---------------------------------------|--------------------------------------|
| <input type="checkbox"/> 4 ORE MATTINO | <input type="checkbox"/> 4 ORE POM. | <input type="checkbox"/> 4 ORE SPEZZATE | <input type="checkbox"/> 2 ORE SERALI | <input type="checkbox"/> WEEK END SI |
| <input type="checkbox"/> A GIORNI ALTERNI | <input type="checkbox"/> A GIORNI CONSEC. | <input type="checkbox"/> A PERIODI | <input type="checkbox"/> SU PRENOT. | <input type="checkbox"/> ALTRO _____ |

Ora, a ruota libera, scrivi ciò che ti pare: considerazioni, suggerimenti, consigli. Vedremo di farne tesoro.

Rinasce il Borgo storico di Agello

Mentre sta riacquistando antico splendore la storica torre di Agello (caduta improvvisamente in una notte a metà degli anni 90 ed oggi in fase di ricostruzione a carico di privati) l'Amministrazione Comunale ottiene un importante finanziamento per il completamento della riqualificazione delle restanti parti del piccolo borgo sanclémentese.

La Regione Emilia Romagna ha stanziato circa 4 milioni e mezzo di euro per il **recupero degli edifici di valore storico e artistico**, dei centri storici e delle piazze nelle città dell'Emilia-Romagna, con un'attenzione particolare ai **piccoli Comuni fino ai 5 mila abitanti**. Il Comune di San Clemente ha partecipato a questo bando con un progetto per

la sistemazione delle aree verdi del borgo di Agello. Tale progetto, redatto dall'Arch. Ugolini e dalle paesaggiste Maria Luisa Cipriani e Claudia Morri è stato molto apprezzato in Regione per la cura dei particolari e per i caratteri innovativi, tale da raggiungere un finanziamento pari all'80% dell'intero importo progettuale.

Gli interventi previsti interessano le aree di verde pubblico, le aree pedonali, le aree di sosta e quelle per la mobilità. Si prevede inoltre di redigere una serie di prescrizioni per gli interventi da realizzarsi nelle aree di verde privato e sulla strada vicinale di Mazzocavallo e delle indicazioni sulle modalità di illuminazione dell'area.

Il progetto, che sarà realizzato nei primi mesi del 2009, prevede:

- eliminazione dal bosco da piante infestanti
- bonifica dei terreni
- valorizzazione della viabilità di crinale tramite l'impianto di fiori
- sistemazione della corte interna al borgo
- creazione di un percorso pedonale perimetrale alle mura e sistema di spazi di sosta attrezzati
- creazione di area a parcheggio
- redazione di linee guida per la gestione del verde privato e della pubblica illuminazione

L'intervento previsto è di circa 100.000 euro di cui 79.400 da contributo regionale.



Nuova rotatoria via Ca' Bacchino-via Trado, approvato il progetto definitivo

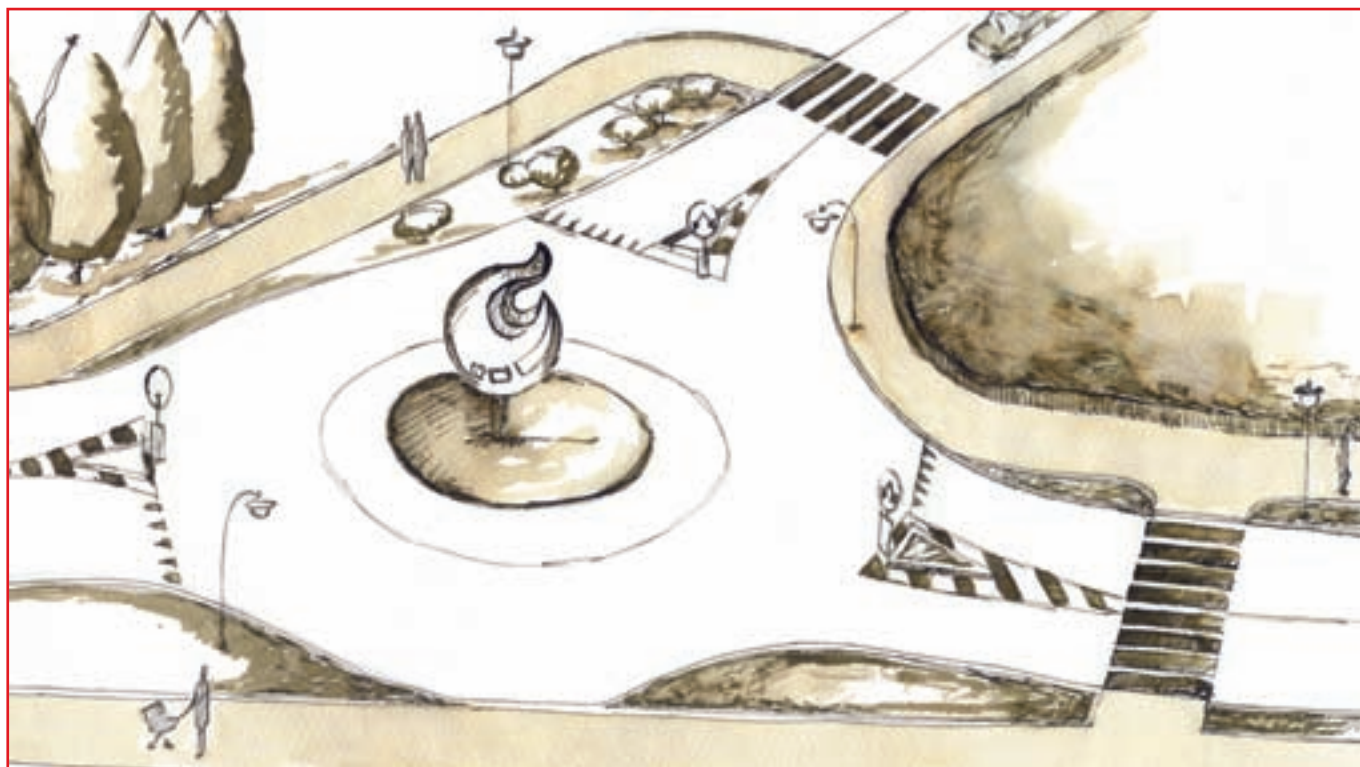

La giunta comunale ha approvato il progetto definitivo-esecutivo per la realizzazione della nuova rotatoria da realizzarsi all'incrocio fra la via Trado e la via Ca' Bacchino, in località Fornace. Questa opera si inserisce nel più complessivo progetto di messa in sicurezza della strada provinciale 35, nei tratti all'interno del centro urbano di S.Andrea in Casale e nel tratto in località Fornace. L'intervento, in compartecipazione con la Provincia di Rimini prevede un investimento di circa 1.100.000 euro di cui 500.000 euro di contributo provinciale. Questo primo stralcio sarà realizzato entro pochi mesi perché l'Amministrazione Comunale è già venuta in possesso delle aree mentre per il tratto di S.Andrea in Casale (con la previsione di marciapiedi e piste ciclabili) occorre attendere l'avvio della procedura espropriativa.

Questa nuova rotatoria, assieme a quella già prevista e di prossima realizzazione fra via Manzoni e via Tavoleto si inserisce nel progetto di messa in sicurezza in particolare attraverso l'eliminazione degli ultimi due tratti rettilinei all'interno del centro urbano che sono causa di numerosi incidenti stradali e di alta velocità.

L'appalto di questa opera è previsto per il mese di gennaio 2009 e riguarderà anche il completamento dei tratti di marciapiedi ora mancanti all'interno della frazione di Fornace.

Bando energia solare

Il comune di San Clemente ha emanato un bando dedicato a soggetti privati per l'erogazione di contributi per l'installazione di impianti solari termici e fotovoltaici civili in immobili residenziali.

Il bando, che nasce dalla collaborazione con la minoranza consiliare di "San Clemente Obiettivo Oggi", è stato finanziato dalla Giunta comunale con 15.000 euro attra-

verso la destinazione di parte dell'avanzo di amministrazione.

Possono essere destinatari di contributi tutti i residenti nel comune di San Clemente che intendono installare nel proprio edificio destinato a civile abitazione impianti solari termici e fotovoltaici.

La scadenza del bando è fissata ad esaurimento dei fondi disponibili. Il Comune si riserva, a fronte delle

domande presentate, di riaprire i termini di presentazione e di rifinanziare il bando. Sono ammissibili a finanziamento tutti i costi dell'impianto ad esclusione delle opere murarie.

Il testo completo del bando è disponibile sul sito www.sanclemente.it oppure maggiori informazioni presso l'ufficio tecnico comunale.



Nuovi orari di apertura ufficio tributi

Si comunicano i nuovi orari di apertura al pubblico dell'ufficio tributi:

- martedì e giovedì dalle ore 9.00 alle 13.00
- sabato dalle ore 9.00 alle 12.00

Nuovi lavori scuola media

L'Amministrazione Comunale ha approvato il progetto di rifacimento degli impianti elettrici e riscaldamento della scuola media del capoluogo. I lavori, che saranno finanziati attraverso l'assunzione di un mutuo, saranno realizzati nei primi mesi del 2009 e prevedranno, fra l'altro, la completa sostituzione dell'impianto elettrico e dell'impianto di riscaldamento oltre alla realizzazione di rampe di accesso per i portatori di handicap. L'intervento complessivo è di circa 150.000 euro.

Regolamento impianti sportivi

Il Consiglio Comunale di San Clemente ha approvato un nuovo regolamento rivolto alle società sportive che utilizzano gli impianti di S.Andrea in Casale. In previsione della partenza dei lavori per la sistemazione delle aree esterne e per il completamento dell'intera area è stata sottolineata la necessità dell'Amministrazione di mettere in campo una piena collaborazione con le società, in maniera particolare attraverso la cura e la manutenzione degli impianti.



Fognatura casarola

Si sono recentemente conclusi i lavori di realizzazione dell'impianto di fognatura in località Casarola. L'intervento, ad opera dell'azienda SIS in collaborazione con il Comune di San Clemente ha riguardato la realizzazione di diverse centinaia di metri di impianti fognari necessari per allacciare diverse abitazioni al collettore principale.



Gruppi consiliari

Gruppo “Insieme per San Clemente”

Cogliamo l'occasione per porgere tantissimi Auguri di Buon Natale e Buon Anno a tutti i Cittadini di San Clemente e S. Andrea in Casale.

Stefania Masini e Ida Angelini



Gruppo “Obiettivo San Clemente Oggi”

Oramai siamo giunti al nostro 5 anno di opposizione e, come succede sempre più spesso ultimamente, dobbiamo elaborare questo articolo nel più breve tempo possibile, in quanto anche i tempi per questa pubblicazione, sono molto ristretti, come gli spazi di democrazia all'interno dell'amministrazione comunale.

Come ogni anno siamo qui per augurare a tutti i concittadini (nuovi e storici) di San Clemente, buon Natale e felice Anno Nuovo. Come gruppo, ma anche come cittadini, vorremmo che il nuovo anno, portasse un po' di serenità anche all'interno della maggioranza che ci amministra, magari illuminandola su alcune scelte prese non proprio oculate, quali i lampioni di via Manzoni, la nuova zona industriale, l'ubicazione della scuola elementare, l'affaire Ghigi, la futura viabilità di vallata, e le varianti urbanistiche in itinere.

Auguriamo a tutti i cittadini un sereno Natale e l'avvio di un reale e concreto cambiamento, perché anche il nostro “piccolo” paese, dovrà affrontare le grandi sfide che l'anno venturo ci porterà!

Per saperne di più vi invitiamo a visitare il nostro sito e se volete a scriverci la “vostra”..
<http://digilander.libero.it/obiettivosanclemente> e-mail obiettivosanclemente@libero.it

Gruppi consiliari

Gruppo “Centro sinistra per San Clemente”

Quattro anni insieme. Tanti ne sono passati da quando nel giugno 2004 l'attuale Amministrazione Comunale si è insediata. E di cose ne sono state fatte davvero tante da allora. Grandi e piccole. Più o meno importanti. Tutte però che hanno direttamente inciso sulla vita di chi abita a San Clemente e nelle sue frazioni. Un'attività intensa, un lavoro a volte faticoso che riteniamo abbia contribuito a far crescere il paese, oggi una realtà sempre più importante e variegata. Il 2008 è stato un anno caratterizzato da scelte strategiche importanti e fondamentali per la nostra comunità, scelte del quale andiamo assolutamente fieri: il nuovo accordo di programma e il nuovo assetto della zona industriale, la costituzione dell'Azienda dei servizi alla Persona che ha permesso di salvaguardare un ingente patrimonio in capo al nostro comune, gli interventi nel settore scolastico e la conclusione delle procedure per il nuovo ponte sul conca sono solo alcuni aspetti al quale il nostro gruppo consigliere ha contribuito in maniera importante e decisiva.



In occasione di queste festività vorrei rivolgere a tutti i cittadini a nome mio personale e di tutto il Consiglio Comunale i più sinceri auguri di un sereno Natale e di un 2009 ricco di gioia e soddisfazioni.

Capogruppo Centro Sinistra per San Clemente
Antonio Matera

L'Amministrazione Comunale e la Polizia Locale dell'Unione Valconca “in campo” per l'educazione stradale



Dopo il grande successo dello scorso anno si ripete anche nel 2008, nella settimana antecedente le vacanze natalizie, la presentazione del progetto “M'ILLUMINO DI GIALLO”.

La polizia locale dell'Unione Valconca con il proprio personale è da sempre impegnata non solo nello

svolgimento dell'attività classica di controllo sulle strade e del territorio ma già da diversi anni ha integrato il proprio lavoro con una attenta ed efficace campagna di educazione stradale rivolta agli istituti scolastici.

Da quest'anno particolare rilievo assumerà la nuova iniziativa denominata “SONO SICURO”, rivolto alle classi 5° elementare dei Comuni facenti parte del servizio Polizia Municipale Unione della Valconca.

E proprio con l'obiettivo di insegnare, fin dalle scuole

elementari, alcune regole fondamentali di comportamento sulla strada, che verranno svolte lezioni teoriche di educazione stradale, con proiezione di filmati realizzati dagli agenti stessi, che riguardano l'uso corretto della strada da parte del pedone evidenziando i rischi a cui incorre soprattutto nelle ore notturne oltre al modo giusto e sicuro di salire e scendere dall'auto e attraversamento della strada. Proprio quest'ultimo particolare ha indotto la scelta di dedicarsi ai ragazzi delle elementari perché nell'ormai classico servizio di sorveglianza durante l'entrata e l'uscita dalle scuole si sono notati innumerevoli comportamenti errati.

Nella settimana pre-natalizia il Sindaco ed il personale della polizia locale consegneranno ad ogni alunno un giubettino di colore giallo con bande riflettenti ed anche un DVD con i filmati presentati. Un invito particolare a visionare il DVD con i propri genitori per poter meglio apprendere l'importanza di tenere un comportamento corretto sulla strada ai fini della propria sicurezza e di quella altrui.

Iniziative natalizie

Trenino di Babbo Natale

Il 23 dicembre saranno raccolti i doni dalle ore 10 alle 22 presso la Sala Polivalente di S.Andrea in Casale.
Il 24 dicembre saranno distribuiti dalle ore 10 presso tutte le case del comune (in caso di maltempo i doni verranno consegnati presso la Sala Polivalente).

Concerto di Natale

Il concerto di Natale si terrà sabato 27 dicembre 2008, con inizio alle ore 21, nella chiesa di S.Andrea in Casale e sarà eseguito dal coro Città di Morciano. Ingresso gratuito.

Festa della Befana

Grande festa martedì 6 gennaio presso la Sala Polivalente di S.Andrea in Casale dove, dalle ore 9 alle 13, tutti bambini potranno ritirare la calza della Befana. L'arrivo della Befana è previsto alle ore 11.30.





*L'amministrazione Comunale
augura a tutti
un Buon Natale e
un felice Anno Nuovo!*

San Clemente | informa

Periodico dell'Amministrazione Comunale di San Clemente

Piazza Mazzini, 12 - Tel. 0541.862411 Fax 0541.980710 • www.sanclemente.it - mail@sanclemente.it

Aut. Tribunale di Rimini n. 13/01 del 12/07/2001

Direttore responsabile: Emanuela Chinaglia

Progettazione Grafica e Impaginazione: Idradivisionecreativa Tel. 0549.909090 - www.idradivisionecreativa.com

Stampa: Tipografia Laser